

Returadresse:

Land By og Kultur, Natur, Land og Vand
Smed Sørensens Vej 1, 6950 Ringkøbing

**NATURENS
RIGE**

Ejer af husdyrbruget
Strømmesbølvej 28
6880 Tarm

Sagsbehandler
Anne-Marie Gintberg
Direkte telefon
99 74 15 27
E-post
anne-marie.gintberg@rksk.dk
Dato
18. november 2024
Sagsnummer
24-023510

Afgørelse om ikke godkendelsespligtig ændring - etablering af nyt malkecenter, Strømmesbølvej 28, 6880 Tarm



Virksomhedens art:

Kvægbrug

Matrikel nr.:

8a, Ådum Kirkeby, Ådum m fl.

Betegnelse:

Husdyrbrug omfattet af § 17 i Bekendtgørelse af lov om husdyrbrug og anvendelse af gødning m.v.

Tilsynsmyndighed:

Ringkøbing-Skjern Kommune

Kvalitetssikret af:

Poul Bennetzen



Ringkøbing-Skjern
Kommune

Åbnings- og telefontider
Mandag 10.00-17.00
Tirsdag-fredag 10.00-13.30

Stamblad:

Bedriftens ejer og driftsansvarlig	Ejer af husdyrbruget Strømmesbølvej 28 6880 Tarm
Bedriftens adresse	Strømmesbølvej 28 6880 Tarm
Bedriftens miljøkonsulent	Hanne Hoffmann Adelvej 29 6500 Vojens Telefon: 25398884 E-mail: hanne@hoffmannmiljo.dk
Bedriftens matrikelnumre	8a Ådum Kirkeby, Ådum 13ai Bindsbøl, Ådum 2e Gyris, Ådum 3æ Ådum Kirkeby, Ådum 3e Ådum Kirkeby, Ådum
Kommune	Ringkøbing-Skjern Kommune
Ejendomsnummer (BFE)	8148651
Bedriftens betegnelse	Husdyrbrug omfattet af § 17 i Bekendtgørelse af lov om husdyrbrug og anvendelse af gødning m.v.
Ansøgning nr.	247243 v. 1.

Oplysninger om husdyrbruget:

Husdyrbruget er miljøgodkendt d. 6. september 2012 med tillæg 1 af 13. marts 2015 og tillæg 2 af 9. februar 2018

Den godkendte husdyrproduktion er uændret.

Dyrehold	Nuværende produktion		Fremtidig produktion	
	Antal	DE	Antal	DE
Tyrekalve 40 – 60 kg	174	2,29	Uændret	Uændret
Malkekøer 12.500 EKM	500	787,78	do	do
Opdræt 7 – 24 mdr.	248	114,14	do	do
Opdræt 0 – 7 mdr.	103	28,65	do	do
I alt		932,85		

Der er udelukkende tale om ændring af de bygningsmæssige forhold, hvor til opføres et nyt malkecenter på 1.400 m² syd for stald 1 og 2. Se bilag 1.

1. Afgørelse om ikke-godkendelsespligtig ændring

1.1 Baggrund og kort resumé

Ringkøbing-Skjern Kommune har den 29. oktober 2024 modtaget en anmeldelse om etablering af malkecenter på ejendommen Strømmesbølvej 28, 6880 Tarm.

Det nye malkecenter skal placeres i den nye bygning som vist i bilag 1 og har følgende mål 20 x 70 meter – i alt 1.400 m².

1.2 Afgørelsen

Ringkøbing-Skjern Kommune meddeler hermed afgørelse om, at etablering af malkecenter på 1.400 m² på husdyrbruget på ejendommen matr.nr. 8a, Ådum Kirkeby, Ådum beliggende på adressen Strømmesbølvej 28, 6880 Tarm, er omfattet af anmeldeordningen § 11 i husdyrbekendtgørelsen.

Afgørelsen træffes i medfør af § 17 i husdyrbrugloven.

Malkecentret skal placeres i den nye bygning som angivet på bilag 1. Det skal indrettes og drives som beskrevet i anmeldelsen;

”Malkecentret og opmarcharealet vil blive rengjort i forbindelse med hver malkning. Opmarcharealet er fast gulv som automatisk skræbes i forbindelse med at køerne bliver ført frem til malkning. Malkecenteret er derved ikke en del af produktionsarealerne ”.

Malkecentret skal således indrettes og drives således at arealet *ikke* indgår i husdyrbrugets produktionsareal. (hvor der kortvarigt er dyr, og foretages effektiv rengøring efter endt ophold senest 4 timer efter at dyrene har forladt arealet jf. husdyrgodkendelsesbekendtgørelsens § 47.)

Afgørelsen om, at den anmeldte etablering af malkecenter på 1.400 m² er omfattet af anmeldeordningen, meddeles på baggrund af, at Ringkøbing-Skjern Kommune vurderer, at det ansøgte projekt overholder kravene i husdyrgodkendelsesbekendtgørelsens § 11, husdyrlovens § 8, jf. § 9, samt ikke er i strid med beskyttelsen af fredede områder, beskyttelseslinjer, eller områder der i kommuneplan er udpeget med landskabelige værdier, særlige naturbeskyttelsesinteresser, værdifulde kulturmiljøer, samt nationale geologiske interesseområder.

Bemærk: I skal i samarbejde med en brandkyndig selv sørge for at gældende brandkrav er overholdt.

Der gøres hermed opmærksom på, at denne afgørelse ikke fritager fra krav om tilladelse, godkendelse eller dispensation efter anden lovgivning (herunder Museumsloven).

Byggeriet må først påbegyndes, når der ligger en særskilt tilladelse til igangsættelse af byggeriet.

1.3 Vurdering

Ringkøbing-Skjern Kommune vurderer, at den anmeldte etablering af malkecenter på 1.400 m² er erhvervsmæssig nødvendigt for driften af den pågældende bedrift som landbrugsbedrift og at det anmeldte byggeri/ændring kan finde sted efter anmeldeordningen, idet byggeriet/ændringen:

- placeres i umiddelbar tilknytning til hidtidige bebyggelsesarealer på den ejendom, hvor byggeriet opføres
- placeres mindst 50 m fra beboelser, der er nævnt i §6, stk.1, nr. 4, i husdyrbruksloven (nabobeboelser)

- byggeriet kan foretages uden ændringer i det eksisterende terræn på mere end +/- 1 meter
- byggehøjden er lavere end 12,5 m, dog 20 m for så vidt angår foder- eller kornsiloer
- afstandskravet i husdyrgodkendelseslovens § 6-8 skal være overholdt
- ikke er i strid med beskyttelsen af fredede områder, beskyttelseslinjer, eller områder der i kommuneplan er udpeget med landskabelige værdier, særlige naturbeskyttelsesinteresser, værdifulde kulturmiljøer, samt nationale geologiske interesseområder.

På baggrund af ovennævnte, er det således Ringkøbing-Skjern Kommunes samlede vurdering, at den anmeldte etablering af malkecenter på 1.400 m² overholder de betingelser der kræves for, at den anmeldte byggeri/ændring er omfattet af anmeldeordningen, jf. husdyrgodkendelsesbekendtgørelsen.

2. Formalia

2.1 Lovgrundlag

Afgørelsen er givet på nedenstående lovgrundlag fra Miljøministeriet (inklusive eventuelle ændringer til den anførte lovgivning, der gælder på afgørelsestidspunktet).

Der gøres opmærksom på, at ansøger selv har ansvar for at indhente nødvendige godkendelser/tilladelser i henhold til anden lovgivning.

- Bekendtgørelse af lov om husdyrbrug og anvendelse af gødning m.v. nr. 520 af 1. maj 2019 (Husdyrbrugsloven) (*Lov om miljøgodkendelse m.v. af husdyrbrug nr. 1572 af 20. december 2006*).
- Bekendtgørelse om godkendelse og tilladelse m.v. af husdyrbrug nr. 300 af 20. marts 2024 (Husdyrgodkendelsesbekendtgørelsen).
- Bekendtgørelse om miljøregulering af dyrehold og om opbevaring af gødning nr. 2243 af 29. november 2021. (Husdyrgødningsbekendtgørelsen)
- Bekendtgørelse om jordbrugsvirksomheders anvendelse af gødning nr. 931 af 16. juli 2024 (gødningsanvendelsesbekendtgørelse).
- Bekendtgørelse af lov om naturbeskyttelse, nr. 927 af 28. juni 2024 (Naturbeskyttelsesloven).

2.2 Offentlighed

Det er Ringkøbing-Skjern Kommunes vurdering, at den ikke-godkendelsespligtige etablering af nyt malkecenter på ejendommen Strømmesbølvej 28, 6880 Tarm er af underordnet betydning for de omkringboende, da der er slørende beplantning i form af hegn mod nærmeste nabo mod vest, og stor afstand til øvrige naboer, og derfor har Ringkøbing-Skjern Kommune ikke foretaget en partshøring.

Afgørelsen om, at anmeldte etablering af nyt malkecenter på ejendommen Strømmesbølvej 28, 6880 Tarm opfylder de lovmæssige krav til anmeldeordningen, vil blive offentliggjort den 18. november 2024 på Ringkøbing-Skjern Kommunes hjemmeside på www.rksk.dk/om-kommunen/annoncering/landbrug.

2.3 Klagevejledning

I henhold til Bekendtgørelse af lov om husdyrbrug og anvendelse af gødning m.v., kapitel 7, kan der klages over miljøgodkendelsen af ansøgeren, Miljøministeriet, samt enhver, der må antages, at have en individuel væsentlig interesse i sagens udfald. Der kan desuden klages af de myndigheder og organisationer, der angivet i lovens § 85-87.

Ved klage, kan Miljø- og Fødevareklagenævnet bestemme, at klagen har opsættende virkning på udnyttelsen.

Udnyttelse af miljøgodkendelsen i klageperioden og imens eventuel klage behandles, sker på eget ansvar.

Ansøgeren vil få besked, hvis der klages over afgørelsen.

For behandling af klager, der indbringes for nævnet, herunder anmodning om genoptagelse, betaler klager et gebyr på 900 kr. for privatpersoners og 1.800 kr. for virksomheders og organisationers vedkommende.

Klagegebyret tilbagebetales, hvis du får helt, eller delvis medhold i din klage, hvis den påklagede afgørelse ændres, eller ophæves, eller klagen afvises, som følge af overskredet frist, manglende klageberettigelse, eller fordi klagen ikke er omfattet af klagenævnets kompetence.

Ønskes afgørelsen prøvet ved domstolene, skal søgsmål ifølge § 90 i Bekendtgørelse af lov om husdyrbrug og anvendelse af gødning m.v. være anlagt inden 6 måneder efter, at sagen er offentliggjort.

Klagefristen er 4 uger og regnes fra datoen for offentliggørelsen. Klagen skal være modtaget og registreret senest den 16.12.2024.

Indsendelse af klage

Det er obligatorisk for klager, at bruge Miljø- og Fødevareklagenævnets digitale Klageportal, med mindre, du har fået en tilladelse fra Miljø- og Fødevareklagenævnet, der fritager dig for, at anvende den digitale Klageportal. I nedenstående tekst kan du se, hvordan du skal bruge den digitale Klageportal.

Digital Klageportal

Hvis du ønsker, at klage over denne afgørelse, kan du klage til Miljø- og Fødevareklagenævnet. Du klager via Klageportalen, som du finder på dette link: <https://naevneneshus.dk/start-din-klage/miljoe-og-foedevareklagenaevnet/>

Klagen sendes gennem Klageportalen til den myndighed, der har truffet afgørelsen. En klage er indgivet, når den er indsendt til Miljø- og Fødevareklagenævnet, og når du har indbetalt klagegebyret.

Du betaler gebyret via elektronisk overførsel eller ved giroindbetaling.

Anmodning om fritagelse for indsendelse, via klageportal

Miljø- og Fødevarerklagenævnet skal, som udgangspunkt, afvise en klage, der ikke er indsendt via Klageportalen. Hvis du ønsker, at blive fritaget for at bruge Klageportalen, skal du sende din klage og en begrundet anmodning til Ringkøbing-Skjern Kommune, Smed Sørensens Vej 1, 6950 Ringkøbing. Ringkøbing-Skjern Kommune videresender herefter anmodningen til Miljø- og Fødevarerklagenævnet, som træffer afgørelse om, hvorvidt din anmodning kan imødekommes.

Hjælp til klage

Miljø- og Fødevarerklagenævnet stiller i et vist omfang, en supportfunktion til rådighed ved oprettelse af en klage. Supportfunktionen kan kontaktes pr. tlf.: 7240 5600, eller på mail: nh@naevneneshus.dk. De kan kontaktes på følgende tidspunkter: man.-fre. 9.00-15.00.

2.4 Udnyttelse

Denne afgørelse om anmeldelse bortfalder, hvis den ikke er udnyttet inden 6 år efter at afgørelsen er givet jf. husdyrgodkendelsesbekendtgørelsen.

På vegne af Teknik- og Miljøudvalget



Ivan Thesbjerg

Fagleder

Land og Vand, Landbrug

Ringkøbing-Skjern Kommune



Anne-Marie Gintberg

Miljømedarbejder

Land og Vand, Landbrug

Ringkøbing-Skjern Kommune

Kopi af afgørelsen er sendt til:

-
- Ringkøbing-Skjern museum, Arkæologisk Afdeling v/Torben Egebjerg, e-mail: post@arkvest.dk
- Sundhedsstyrelsen, Lyseng Allé 1, 8270 Højbjerg, e-mail: senord@sst.dk
- Ferskvandsfiskeriforeningen for Danmark, Vormstrupvej 2, 7540 Haderup, e-mail: nb@ferskvandsfiskeriforeningen.dk

- Danmarks Naturfredningsforenings Lokalkomité for Ringkøbing-Skjern Kommune, e-mail: dnringkoebing-skjern-sager@dn.dk
- Danmarks Sportsfiskerforbund, Skyttevej 4, 7182 Bredsten, e-mail: post@sportsfiskerforbundet.dk
- Danmarks Sportfiskerforbund, e-mail: lbt@sportsfiskerforbundet.dk, lp@sportsfiskerforbundet.dk
- Danmarks fiskeriforening, mail@dkfisk.dk

Bilag 1. Situationsplan

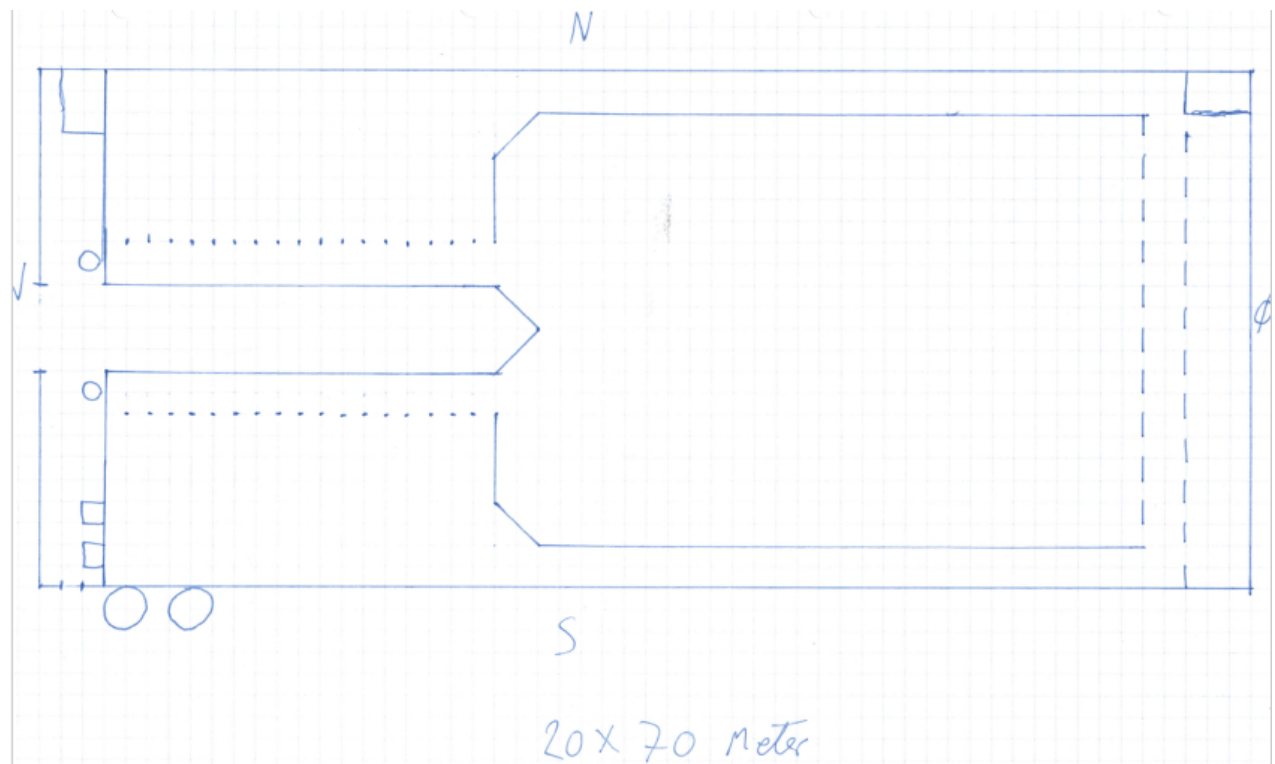
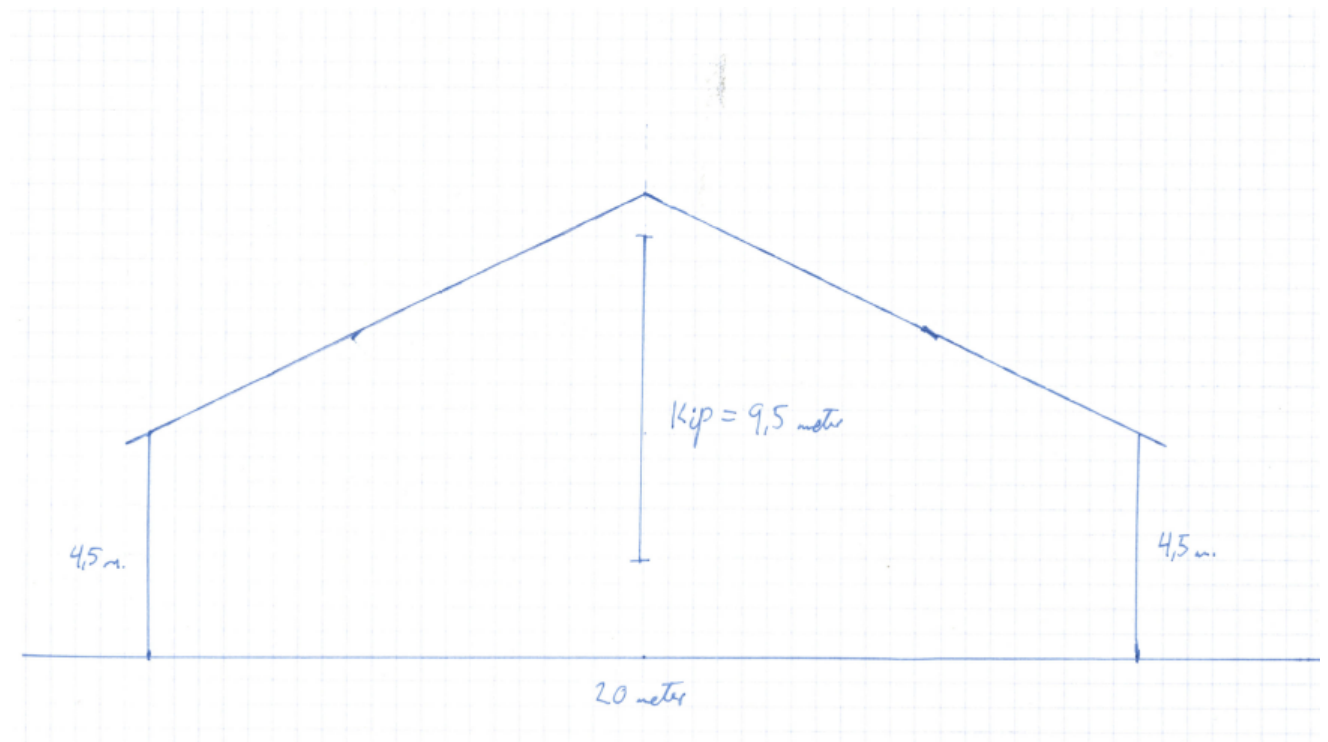

Nyt malkecenter indrettes i den nye bygning "Malkecenter".

Bilag 2. Skitsetegninger af bygningen "Malkecenter"

Bilag 3. Afstandskrav jf. husdyrlovens § 8, stk. 1

1. 25 meter til ikke almene vandforsyningsanlæg
2. 50 meter til almene vandforsyningsanlæg
3. 15 meter til vandløb (herunder dræn) og søer
4. 15 meter til offentlig vej og privat fællesvej.
5. 25 meter til levnedsmiddelvirksomhed
6. 30 meter til naboskel.